

Instrucciones para la cumplimentación del modelo S1.1 “Informe periódico sobre el estado de la actuación, convocatoria 2022” de las actuaciones beneficiarias.

Programa de ayudas a municipios para la implantación de zonas de bajas emisiones y la transformación digital y sostenible del transporte urbano.

Índice

1. INTRODUCCIÓN	3
2. CONSIDERACIONES GENERALES	4
3. INSTRUCCIONES PARA LA CUMPLIMENTACIÓN DEL INFORME PERIÓDICO SOBRE EL ESTADO DE LA ACTUACIÓN, CONVOCATORIA 2022	5
3.1 Información sobre la actuación.....	5
3.2 Estado y ejecución de la actuación	5
3.3 Financiación	13
3.4 Declaración responsable	15
3.5 Instrucciones de firma	15
ANEXO I. Activación de JavaScript para poder realizar el cumplimiento del formulario.....	17
ANEXO II. Configuración de AutoFirma.....	19

1. INTRODUCCIÓN

La Secretaría General de Transporte y Movilidad (SGTM), como órgano competente para la instrucción del procedimiento de concesión y como responsable del seguimiento de las actuaciones subvencionadas en el marco del Programa de ayudas a municipios para la implantación de zonas de bajas emisiones y la transformación digital y sostenible del transporte urbano, es el órgano encargado del seguimiento del avance en la ejecución ayudas concedidas, del cumplimiento de la finalidad que determina la concesión y de su adecuada justificación económica y técnica.

En este contexto, se ha elaborado las presentes instrucciones para ayudar a la correcta cumplimentación del modelo S1.1 **“Informe periódico sobre el estado de la actuación, convocatoria 2022”** en el modelo facilitado por esta Secretaría.

En el modelo de informe, **de obligada cumplimentación para los beneficiarios de las ayudas**, el beneficiario debe describir los trabajos realizados desde el inicio de la actuación hasta la fecha de reporte, así como las alteraciones producidas respecto a la planificación inicial, las fuentes de financiación, las medidas desarrolladas para el cumplimiento del principio DNSH, el etiquetado verde y digital y demás obligaciones impuestas en la normativa aplicable.

Los plazos de presentación de estos informes de seguimiento son los establecidos en la Orden Ministerial por las que se conceden las ayudas de la segunda convocatoria. Cada informe de seguimiento abarcará desde la fecha de inicio de las actuaciones, es decir, serán acumulativos.

El periodo de reporte del primer informe abarca hasta el 30 de septiembre de 2023, siendo los sucesivos reportes de periodicidad semestral, es decir, hasta el 31 de marzo de 2024, hasta el 30 de septiembre de 2024 y hasta el 31 de marzo de 2025. Los informes correspondientes a 30 de septiembre deberán ser presentados en el mes de octubre del año correspondiente, mientras que los informes correspondientes a 31 de marzo se presentarán en el mes de abril.

El último reporte (informe final) abarcará desde el inicio hasta la fecha de finalización de las actuaciones, y deberá acreditar la totalidad de contratos licitados y adjudicados.

Por tanto, debe presentarse cada semestre de forma telemática a través de la opción “adjuntar información a iniciativa del interesado” de la plataforma TAYS, a la que puede acceder desde la siguiente URL: <https://subvenciones.mitma.gob.es/taysportal/>

Para ello, una vez abierto el expediente en TAYS, debe ir a la pestaña “Documentación”, y dentro de ésta, a la pestaña “Documentación de tramitación” y pulsar sobre la opción “adjuntar información a iniciativa del interesado”. Debe seleccionar del desplegable la sección **JUSTIFICACIÓN_Reporte periódico** para subir el archivo. El modelo de informe y sus instrucciones se encuentran publicadas en la Sede Electrónica del Ministerio de Transportes, Movilidad y Agenda Urbana siguiendo la siguiente ruta para la convocatoria 2022:

https://sede.mitma.gob.es/SEDE_ELECTRONICA/LANG_CASTELLANO/OFCINAS_SECTORIALES/SUB_PRTR/segunda_edicion_zbe/

2. CONSIDERACIONES GENERALES

El modelo S1.1 “Informe periódico sobre el estado de la actuación para la convocatoria 2022” es un formulario PDF editable que permite guardar cambios y está disponible en la Sede Electrónica del Ministerio de Transportes, Movilidad y Agenda Urbana para su descarga.

Debe descargar, cumplimentar y firmar este modelo para poder presentarlo a través de la plataforma TAYS. Dicho archivo debe nombrarse con el siguiente formato:

S1.1-yyy-Pzz-z_AAMM

Donde:

- S1.1: código de la plantilla “Informe periódico sobre el estado de la actuación, convocatoria 2022”
- yyy: 3 últimas cifras del código de expediente.
- Pzz-z: Proyecto (01-19) + orden actuaciones en el mismo proyecto.
- AAMM: 2 últimas cifras del año en curso y 2 cifras de mes hasta el que abarca el reporte.

Ejemplo de codificación del documento “Informe periódico sobre el estado de la actuación, convocatoria 2022” del beneficiario con código de expediente TAYS ZBEMRR-22-00020 para una actuación con código P04_L3-20220927-1, en el reporte que abarca hasta el mes de septiembre de 2023 será:

S1.1-020-P04-1_2309

Se recomienda abrir el archivo con el visor de PDF gratuito Adobe Acrobat Reader DC, con el fin de minimizar posibles errores en la cumplimentación del formulario.

El informe es auto explicativo, sin embargo, en este apartado encontrará una guía de como cumplimentar cada epígrafe del informe.

Debe tener en cuenta que todos los campos a cumplimentar están resaltados en color azul , los cuales, al pasar el ratón por encima, quedan recuadrados, apareciendo un mensaje emergente con información sobre el campo y/o el contenido con el que debe rellenarse.

También debe atender a los comentarios aclaratorios que puede contener el documento, localizados con el símbolo , en los cuales, al pasar el ratón por encima, aparece un mensaje emergente con información general del contenido a cumplimentar o anexas.

Para la correcta cumplimentación del formulario es necesario tener activada la opción de uso de JavaScript. Por norma general, la opción de uso de JavaScript en formularios PDF está activa de forma predefinida, por lo que lo más probable es que el formulario funcione correctamente. En caso de error, siga los pasos indicados en el anexo I de la presente guía.

A continuación, se detalla cada uno de los epígrafes a cumplimentar en el informe:

3. INSTRUCCIONES PARA LA CUMPLIMENTACIÓN DEL INFORME PERIÓDICO SOBRE EL ESTADO DE LA ACTUACIÓN, CONVOCATORIA 2022

3.1 Información sobre la actuación

Este apartado consta de dos partes:

- 1.1 Datos de la actuación

En este apartado se debe cumplimentar, seleccionando y rellenando, **los datos relativos a la actuación** sobre la que trata el informe de cara a su correcta identificación. A modo de ejemplo:

- **Número de expediente:** desplegable en el cual se puede seleccionar uno de los expedientes, formato: ZBEMRR-22-XXXXX.
- **Beneficiario:** una vez seleccionado el número del expediente se autocompleta este campo.
- **Código de la actuación:** desplegable en el cual se puede seleccionar una de las actuaciones del expediente, formato: PXX_LX-2022XXXX-X.
- **Título de la actuación:** una vez seleccionado el código de la actuación se autocompleta este campo.

1.1 Datos de la actuación	
Nº de expediente	Seleccione un expediente
Beneficiario	
Código de actuación	
Título de la actuación	

- 1.2. Autor/persona responsable de firma

En este apartado se debe cumplimentar **información sobre lo datos principales de la persona responsable de firma:** nombre y apellidos, cargo, teléfono y correo electrónico.

1.2. Autor/persona responsable de firma	
Nombre y apellidos	
Cargo	
Teléfono	
E-mail	

3.2 Estado y ejecución de la actuación

Este apartado consta de tres partes:

- 2.1 Estado de implementación de la actuación.

En primer lugar, en este apartado se debe indicar si la actuación está ya finalizada, para lo que se dispone de un desplegable con las opciones “SI” o “NO”. Estar finalizado implica tener todos los contratos que forman parte de esta actuación ejecutados al 100% y con el acta de recepción final.

En segundo lugar, en función de la respuesta en el desplegable anterior, se introducirá la fecha de fin de la ejecución de la actuación en el caso de haber respondido “SI”, o la fecha prevista de fin de ejecución de la actuación en el caso de haber respondido “NO”.

2.1.1. Estado	
La actuación está finalizada o culminada, entendiéndose por finalizada o culminada que se dispone de la última certificación (Responda SI/NO).	<input type="text"/>
- Si ha respondido SI, indique la FECHA DE FIN de ejecución de la actuación. - Si ha respondido NO, indique la FECHA PREVISTA DE FIN de ejecución de la actuación.	<input type="text"/>

A continuación, se debe completar con **una breve descripción del estado de la actuación desde su inicio y hasta la fecha de cumplimentación del informe, así como la descripción de los trabajos pendientes de realizar para la culminación de esta**, indicando qué parte de la ejecución de la actuación ha sido ya ejecutada y cuál queda pendiente de ejecutar para su culminación. El texto debe ajustarse al espacio proporcionado.

2.1.2. Breve descripción de los trabajos realizados desde el inicio de la actuación hasta la fecha y de los trabajos pendientes por realizar para la culminación de la actuación, justificando su funcionalidad.
<input type="text"/>

- 2.2. Grado de consecución de los Hitos y Objetivos

La cumplimentación correcta de la tabla que aparece en este apartado es fundamental para un correcto seguimiento de la actuación. Para ello, a continuación, se hace una aclaración de cada uno de los campos a completar, teniendo en cuenta como premisa que se han de especificar **todos y cada uno de los contratos que forman o formarán parte de la actuación**.

- **Título contrato:** Nombre del contrato que forma parte de la actuación.
- **Código contrato ¡NUEVO!:** Campo obligatorio con el código numérico que identifica de manera inequívoca al contrato en la Plataforma de Contratación Pública (en el caso de contratos no publicados en ninguna Plataforma de Contratación, se indicará el código interno utilizado por la entidad).

A continuación, se señala la ubicación del código de contrato en las principales plataformas de contratación.



PLATAFORMA DE CONTRATACIÓN DEL SECTOR PÚBLICO

Bienvenidos | Ongi Etorri | Beninguts | Benvidos | Welcome | Bienvenme

Publicaciones Perfil Contratante Empresas Organismos Públicos Verificar CSV Datos abiertos

Licitaciones Búsqueda Detalle

Si desea recibir avisos sobre las novedades que se produzcan sobre esta licitación regístrese en la página principal de la Plataforma de Contratación del Estado: [Iniciar sesión](#), [Registrarse](#)

Expediente: /2022
ENTIDADES LOCALES

Plataforma de Serveis de Contractació Pública

Suport CA

Inici Presentació Perfils de contractant Empreses licitadores Subscripcions Avisos

Inici > Perfils de contractant >

Codi de l'expedient: 14 19

TAULER D'AVISOS (5) ENVIAR PREGUNTA SUBSCRIURE'S

Anunci de licitació Expedient en avaluació Adjudicació Formalització Execució Anul·lació / Declaració desert

Evidències de la publicació
PDF Segell de temps



MENÚ PRINCIPAL

Información General /22

Búsqueda de anuncios Imprimir Sello de Tiempo

Búsqueda de Poderes Adjudicadores

Acceso Poderes Adjudicadores

Objeto del contrato:

Fecha de la primera publicación:
Fecha de la última publicación:
Expediente:
Tipo de contrato:
Estado de la tramitación:
Presupuesto del contrato sin IVA:
Poder adjudicador:
Entidad impulsora:
Dirección web de Licitación electrónica:

- **Licitación/contrato menor:** Datos sobre el proceso de licitación o de contratación menor del contrato:
 - Importe (€) sin IVA: Presupuesto base de licitación sin impuestos.
En caso de que el importe licitado del contrato no se destine en su totalidad a la ejecución de la actuación (licitaciones por lotes, acuerdos marco, contratos de prestación de servicios, etc.) indicar el importe de licitación imputado exclusivamente a la ejecución de la actuación subvencionada.
 - Fecha de licitación: Fecha de publicación en la plataforma de contratación del Estado o en otro boletín oficial online.
- **Adjudicación:** Datos sobre el proceso de adjudicación del contrato, ya sea licitado o un contrato menor. En caso de modificaciones de contratos que

afecten al presupuesto adjudicado, debe indicarse en las casillas de adjudicación el dato incluyendo las modificaciones ya aprobadas:

- **Importe (€) sin IVA:** Importe por el que se adjudica el contrato. En caso de que el importe adjudicado del contrato no se destine en su totalidad a la ejecución de la actuación, indicar el importe de adjudicación imputado exclusivamente a la ejecución de la actuación subvencionada.
 - **Fecha de adjudicación:** Fecha de adjudicación del contrato, publicada en la plataforma de contratación.
 - **Importe adjudicado subvencionable (€) sin IVA:** Parte subvencionable del importe adjudicado (€) sin IVA, según lo recogido en el artículo 6 de la "Orden Ministerial por la que se aprueba y publica la convocatoria correspondiente al ejercicio 2022...". Por ejemplo, en el caso de un contrato de ejecución y mantenimiento de un nuevo carril bici, el importe a reflejar sería el correspondiente a la parte del contrato referida a la construcción de este, ya que el mantenimiento del carril bici no es un coste subvencionable. Otros costes considerados no subvencionables son: IVA, IGIC o IPSI; licencias de sistemas operativos y aplicaciones; vigilancia y seguridad; coste de adquisición o arrendamiento de terrenos, seguros suscritos, costes financieros, retribución bruta salarial del personal asociado a las actuaciones, gastos asociados a gestiones para la obtención de permisos y licencias, etc."
- **Enlace publicación plataforma contratación:** Enlace concreto a la plataforma de contratación del estado denominado "Detalle de la licitación" o "Enlace a la licitación", o enlace al boletín oficial online, donde aparecen los datos de licitación y adjudicación del contrato al que se refiere.

[Modificación de Contrato](#) [Html](#) [Xmi](#) [Pdf](#) [Sello de Tiempo](#)
[Modificación de Contrato](#) [Html](#) [Xmi](#) [Pdf](#) [Sello de Tiempo](#)

Otros Documentos

Publicación en plataforma	Documento	Ver documentos
	Acuerdo de iniciación del expediente	Ver Sello de Tiempo
	Actos públicos informativos o de aperturas de ofertas	Ver Sello de Tiempo
	Actos públicos informativos o de aperturas de ofertas	Ver Sello de Tiempo

Enlace a la licitación <https://contrataciondel ESTADO.es/...%3D%3D>

Si desea copiar la URL, pulse botón derecho sobre este enlace y seleccione la opción 'Copiar acceso directo'.

AVISO LEGAL | **PROTECCIÓN DE DATOS** | **GUÍA DE NAVEGACIÓN** | **ACCESIBILIDAD** | **CONTACTO**
 Aviso Legal | Información General Protección de datos | Información General Guía de navegación | Accesibilidad | Contacto

Proceso de Licitación

- Procedimiento Restringido
- Tramitación Ordinaria
- Presentación de la oferta Electrónica
- Sistema de Contratación No aplica

[Detalle de la Licitación:](#)
<https://contrataciondel ESTADO.es/...%3D%3D>

Nº de Lotes: 3
→ Se debe ofertar 1 A uno o varios lotes

Cuando no sea preceptiva la publicación de la licitación/adjudicación (en caso de contratos menores, negociados sin publicidad o de emergencia, encargos a

medio propio o convenios), indique tal circunstancia declarando en el campo el texto “Contrato menor u otros” y **adjunte la documentación acreditativa correspondiente** junto con este informe en formato “.pdf”. El nombre del archivo debe estar formado por “Contrato_menor_Código de la actuación” por ejemplo: Contrato_menor_PXX_LX-2022XXXX-X.pdf.

- **Grado de ejecución:**
 - **Importe ejecutado subvencionable (€) sin IVA:** Parte subvencionable del importe ejecutado (€) sin IVA, según lo recogido en el artículo 6 de la “Orden Ministerial por la que se aprueba y publica la convocatoria correspondiente al ejercicio 2022...”.
 - **IVA del Importe ejecutado subvencionable:** IVA, IGIC o IPSI de la parte subvencionable del importe ejecutado hasta el momento.
 - **Fecha prevista fin ejecución:** Indicar la fecha de fin de ejecución si la actuación ha finalizado o en su defecto la fecha de fin de ejecución prevista.
 - **Contrato finalizado (SI/NO):** Este campo debe cumplimentarse seleccionando SI en el caso de que el contrato esté ejecutado al 100%, o NO si no ha sido ejecutado por completo.

- **Observaciones:** En este campo se pueden indicar cuantas indicaciones se consideren por parte del beneficiario que aporten información relevante sobre el contrato y los campos a cumplimentar.

Además de la información para rellenar los campos, de manera general a la hora de cumplimentar esta tabla, se debe tener en cuenta la siguiente información:

- Los datos de licitación y adjudicación deben ser iguales a los datos que figuran en el enlace de publicación de detalle de la licitación/adjudicación o similar (en el caso de contratos menores).
- En el caso de que se trate de una adjudicación por lotes o que el contrato forme parte de un acuerdo marco, se debe hacer referencia en todo momento al lote o número de expediente concreto del contrato que forma parte de la actuación dentro de ese acuerdo marco, indicando los importes y las fechas específicas imputables a la actuación subvencionada y no indicando la información relativa al acuerdo marco o contrato global.
- En el caso de que el número de contratos sea superior a 10 (número de filas disponibles en la tabla), se pueden rellenar **tantos informes** de seguimiento como sean necesarios, indicando que son una continuación del primero en el nombre del archivo de la siguiente manera, donde el primer informe debe contener toda la información, pudiendo el segundo contener tan solo la información relativa a los datos de la actuación y la tabla del grado de consecución de Hitos y Objetivos: Nombre del archivo_1de2.pdf; Nombre del archivo_2de2.pdf, etc.

Estado actual de la actuación (Describe tantos contratos como sean necesarios)												
Título contrato	Código contrato	Licitación / Contrato menor		Adjudicación			Enlace publicación plataforma de contratación	Grado de ejecución				Observaciones
		Importe (€) sin IVA	Fecha licitación	Importe (€) sin IVA	Fecha adjudicación	Importe adjudicado subvencionable (€) sin IVA		Importe ejecutado subvencionable (€) sin IVA	% del importe ejecutado subvencionable	Fecha prevista fin ejecución	Contrato finalizado (SI/NO) ¹	
1												
2												
3												
4												
5												

¹ En caso de disponer del acta de recepción/conformidad respecto a la correcta ejecución del contrato y/o certificado de puesta en servicio del contrato, se debe responder SI y presentar dicho documento con la cuenta justificativa.

Dispone de espacio para de un máximo de diez (10) contratos/encargos a medios propios/convenios, en función de las necesidades de la actuación.

- 2.3. Planificación de los trabajos, riesgos y desviaciones

En este apartado se ha considerado la cumplimentación de dos tablas: una tabla, *Planificación y Riesgos*, referente al estado de la planificación de los trabajos y si se han producido desviaciones que supongan algún tipo de riesgo en la planificación del trabajo, y otra tabla, *Modificaciones*, relativa al proceso de modificaciones formales realizadas por el beneficiario.

Planificación y Riesgos

Debe contestar SI o NO, seleccionando del listado desplegable disponible a la pregunta ¿Se ha visto alterada la ejecución de los trabajos respecto a lo descrito en la solicitud?

- **En el caso de que SI se haya producido algún tipo de desviación** de los trabajos descritos en la solicitud relativos a los plazos de ejecución de los distintos contratos, el cumplimiento de los objetivos del Plan de Recuperación, Transformación y Resiliencia (PRTR), el cumplimiento del principio Do No Significant Harm (DNSH), las desviaciones económicas producidas en relación a los importes solicitados por actuación recogidos en la Orden de Concesión de las ayudas u otras posibles desviaciones, se ha de contestar a la pregunta con un SI y explicar brevemente el detalle del impacto de las alteraciones producidas y de las medidas correctoras a adoptar en los siguientes campos, utilizando para ello exclusivamente el espacio proporcionado.
- En el caso de que se produzcan desviaciones en los plazos de ejecución respecto a la fecha de fin de ejecución indicada en el Anexo II de la Orden Ministerial por la que se conceden

las ayudas, se debe indicar en el apartado 1), el plazo de desviación exacto y la causa que la produce.

Además, si se prevé algún retraso con respecto a la fecha fin de ejecución indicada en el Anexo II de la [Orden Ministerial por la que se conceden las ayudas](#), debe solicitar formalmente una prórroga, tal y como establece el Artículo 21 de la Orden TMA/892/2021, que incluya una memoria donde se detallen las causas que justifican la necesidad de solicitar una prórroga, un cronograma actualizado y un Plan de Acciones Correctivas.

- **En el caso concreto de que se produzcan desviaciones económicas respecto a los costes inicialmente presupuestados, apartado 4)**, se debe indicar la cuantía exacta de dicha desviación (€) en términos de costes subvencionables y no subvencionables (*Art. 6 de la "Orden Ministerial por la que se aprueba y publica la convocatoria correspondiente al ejercicio 2022 del programa de ayudas a municipios para la implantación de zonas de bajas emisiones y la transformación digital y sostenible del transporte urbano y de la movilidad, en el marco del Plan de Recuperación, Transformación y Resiliencia- Financiado por la Unión Europea- NextGenerationEU"*) y la causa que la produce. Si la variación económica se produce a la baja (por ejemplo, adjudicaciones por menor importe del licitado), la cuantía excedente se puede aprovechar para financiar costes elegibles de otra actuación incluida en el mismo expediente, siempre y cuando se respeten los límites máximos subvencionables para cada actuación que establece la convocatoria (en el caso de adquisición de vehículos, las cuantías máximas subvencionables por tipología de vehículos en el anexo I de la *"Orden Ministerial por la que se aprueba y publica la convocatoria correspondiente al ejercicio 2022..."*; para el resto de las actuaciones subvencionables, hasta un 90% de los costes elegibles de la actuación). Con la presentación de la cuenta justificativa se comprobará el cumplimiento de los límites anteriores y sus ajustes correspondientes.

Si la variación económica se produce al alza (por ejemplo, revisiones de precios, modificaciones aprobadas, etc.), igualmente se deberá detallar indicar la cuantía exacta de dicha desviación (€) en términos de costes subvencionables y no subvencionables y la causa que la produce.

- **En el caso de que NO se haya producido ningún tipo de desviación** de los trabajos descritos en la solicitud, se ha de contestar con un NO a la primera pregunta, no siendo necesario cumplimentar el resto de los apartados.

2.3.1. Planificación y riesgos	
¿Se ha visto alterada la ejecución de los trabajos respecto a lo descrito en la solicitud?	<input type="text"/>
Detalle el impacto de las desviaciones anteriores sobre:	
1) los plazos de ejecución (requiere solicitar formalmente una prórroga si se producen retrasos con respecto a la fecha fin de ejecución indicada en el Anexo II de la Orden de Concesión):	
<input type="text"/>	
2) los objetivos del PRTR:	
<input type="text"/>	
3) el cumplimiento del principio DNSH	
<input type="text"/>	
4) desviaciones económicas respecto a los costes inicialmente presupuestados	
<input type="text"/>	
5) otras posibles desviaciones que afecten a la actuación	
<input type="text"/>	
Describa las medidas correctoras y/o de contingencia a adoptar:	
<input type="text"/>	

Modificaciones

Debe contestar SI o NO, seleccionando del listado desplegable disponible a la pregunta sobre si se ha solicitado formalmente modificaciones sobre las condiciones inicialmente informadas en la solicitud sobre la actuación. Además, se recuerda que las modificaciones de las condiciones establecidas en la resolución, incluyendo ampliaciones de plazo, deben ser solicitadas por el beneficiario antes de que concluya el plazo de realización de la actuación, y deben ser autorizadas

por el MITMA. Solo son admisibles modificaciones en los términos del art. 21 de la Orden TMA/892/2021.

2.3.2. Modificaciones

¿Ha solicitado formalmente algún tipo de modificación sobre las condiciones inicialmente informadas de esta actuación en su solicitud? *

*Se recuerda que las modificaciones de las condiciones establecidas en la resolución, incluyendo prórrogas, deben ser solicitadas por el beneficiario antes de que concluya el plazo de realización de la actuación, y deben ser autorizadas por el MITMA. Solo son admisibles modificaciones en los términos del art. 21 de la Orden TMA/892/2021.

5

3.3 Financiación

Este apartado consta de dos tablas, relativas al proceso de financiación de la actuación.

En la primera tabla se deben declarar los siguientes importes en cada uno de los campos definidos y hacer la mejor estimación posible de las cuantías de los costes elegibles y no elegibles a fecha de elaboración del informe.

- **Importes subvencionables de la actuación (€) sin IVA:** *El importe de la suma de los importes elegibles, es decir, financiables por esta convocatoria de ayudas, sin incluir el IVA. Si todos los contratos de la actuación ya han sido adjudicados, el valor del campo "importes subvencionables de la actuación sin IVA" debería coincidir con el sumatorio de la columna "Importe adjudicado subvencionable sin IVA" de la tabla 2.2.*
- **Importes no subvencionables de la actuación (€) sin IVA:** *El importe de la suma de los importes no elegibles, es decir, no financiables por esta convocatoria de ayudas, sin incluir el IVA.*
- **IVA:** *El IVA que se repercute para la realización de la actuación.*
- **Presupuesto total de la actuación (€) IVA incluido *:** *El importe de la realización de la totalidad de la actuación incluyendo el IVA. En la mayoría de los casos debe ser coincidente con el importe de adjudicación a no ser que haya habido alguna desviación.*

Este importe debe ser igual a la suma de los siguientes campos que aparecen en la tabla, es decir:

$$\text{Presupuesto total} = \text{Costes Elegibles} + \text{Costes No Elegibles} + \text{IVA}$$

***Este campo se autocompleta al cumplimentar los anteriores.**

Estos campos solo permiten introducir caracteres de tipo numérico. Debe incluir dos (2) decimales. Si no lo hace, el formulario por defecto pondrá ceros como decimales.

Importes subvencionables de la actuación (€) sin IVA	Importes no subvencionables de la actuación (€) sin IVA	IVA	Presupuesto total de la actuación (€) IVA incluido

Cumplimente las anteriores cuantías con la mejor estimación disponible a fecha de elaboración de este informe.
(Consultar instrucciones)

En la segunda tabla que aparece en este apartado, se debe contestar a la pregunta ¿Se ha solicitado algún tipo de financiación adicional para la realización de esta actuación o finalidad que la recibida en el contexto del presente Programa de ayudas? SI o NO, seleccionando del listado desplegable disponible.

- **En caso de que la respuesta a la pregunta haya sido SI**, es decir, que se haya solicitado financiación para la misma actuación o finalidad que la recibida en el contexto del presente Programa de ayudas por el beneficiario (crédito ICO, BEI u otras fuentes nacionales o internacionales), se debe especificar la siguiente información:
 - **Finalidad de la ayuda recibida:** Se debe indicar *el nombre de la actuación para la que se pide la ayuda.*
 - **Procedencia de fondo europeo (FEDER, MRR, etc.):** Se debe indicar *si la financiación adicional solicitada para la misma actuación o finalidad que la recibida en el contexto del presente Programa de Ayudas procede de un fondo europeo, respondiendo SI o NO.* Y En el caso de que la respuesta sea SI y por tanto la procedencia de la financiación adicional solicitada sea de fondos europeos *se debe indicar cual es la procedencia (FEDER, MRR, etc.).*
 - **Entidad que la concede:** Se debe indicar *el Órgano que concede la ayuda.*
 - **Código BDNS:** Se debe indicar *el código BDNS.*
 - *Si desconoce el código BDNS puede encontrarlo en el apartado convocatorias de la página web del Sistema Nacional de Publicidad de Subvenciones y Ayudas Públicas, en la siguiente dirección web:*
<https://www.pap.hacienda.gob.es/bdnstrans/GE/es/convocatorias>
 - **Importe de la ayuda (€) sin IVA:** Se debe indicar *el Importe total de la ayuda concedida.*
 - **Disposición reguladora o programa de ayudas:** Se debe indicar *la Normativa que regula dicha ayuda.*
 - **Estado de la ayuda:** Se debe *seleccionar el estado en el que se encuentra la ayuda: Solicitada/Concedida/Pagada.*
- **En caso de que la respuesta a la pregunta haya sido NO**, no es necesario especificar dicha información.

¿Se ha solicitado algún tipo de financiación adicional para la realización de esta actuación o finalidad que la recibida en el contexto del presente Programa de ayudas?

En caso de que haya solicitado complete la siguiente tabla:

Finalidad de la ayuda recibida	Procedencia de fondo europeo (FEDER, MRR, etc.)*	Entidad que la concede	Código BDNS**	Importe de la ayuda (€) sin IVA	Disposición reguladora o programa de ayudas	Estado de la ayuda

*Indique si la financiación adicional solicitada para la misma actuación o finalidad que la recibida en el contexto del presente Programa de Ayudas procede de un fondo europeo (SI/NO). En el caso de que la respuesta sea SI y por tanto la procedencia de la financiación adicional solicitada sea de fondos europeos por favor indique de cual (FEDER, MRR, etc.).

** Si desconoce el código BDNS puede encontrarlo en el apartado convocatorias de la página web del Sistema Nacional de Publicidad de Subvenciones y Ayudas Públicas, en la siguiente dirección web: <https://www.pap.hacienda.gob.es/bdnstrans/GE/es/convocatorias>

3.4 Declaración responsable

Se incluye en este apartado una declaración responsable sobre la veracidad de los datos y el cumplimiento de la normativa aplicable, de acuerdo el art. 13.2 de la Orden HFP/1030/2021, de 29 de septiembre, por la que se configura el sistema de gestión del Plan de Recuperación, Transformación y Resiliencia.

3.5 Instrucciones de firma

Con objeto de poder tratar la información de este fichero, una vez completada toda la información a incluir en el mismo, además de indicar la fecha en la que se realiza la firma del documento, debe FIRMAR DIGITALMENTE EL DOCUMENTO en el espacio habilitado para ello.

FECHA:

FIRME DIGITALMENTE ESTE DOCUMENTO

Alternativamente, la firma puede realizarse con AUTOFIRMA, o con cualquier otro portafirmas, seleccionando siempre el formato PADES.

En caso de que no le sea posible firmar el documento directamente desde el campo de firma del PDF, en el Anexo II se detalla cómo debe hacerlo con el gestor de firmas "AutoFirma" utilizando el formato correcto.

Por favor, no se ha de remitir en ningún caso un fichero PDF firmado mediante otro sistema que dañe el formato del formulario (formato *.jpg, *.png, etc.).

Con la nueva configuración, utilizando el gestor de firmas "AutoFirma", durante el proceso de firma se deben comprobar un par de aspectos:

1. El nombre del archivo al guardar acaba en **"_signed"** y que su extensión debe ser ***.pdf**, tal y como se muestra en la siguiente imagen.

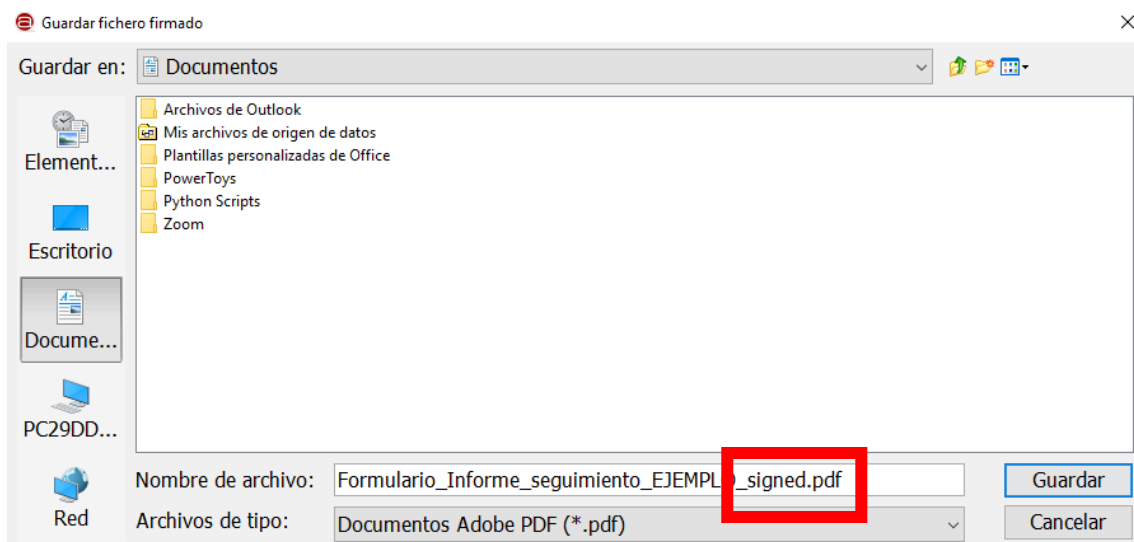

2. El icono del archivo guardado debe ser **"*.pdf"**. Si aparece un icono diferente, como la imagen del ejemplo, debemos reconfigurar el gestor portafirmas que estemos utilizando para asegurarnos que se cumplen las instrucciones descritas en el Anexo II.



ANEXO I. Activación de JavaScript para poder realizar el cumplimiento del formulario.

Si al abrir el formulario, el lector PDF le informa sobre la desactivación del complemento JavaScript mediante el siguiente mensaje o similar debe seguir los siguientes pasos para su activación.

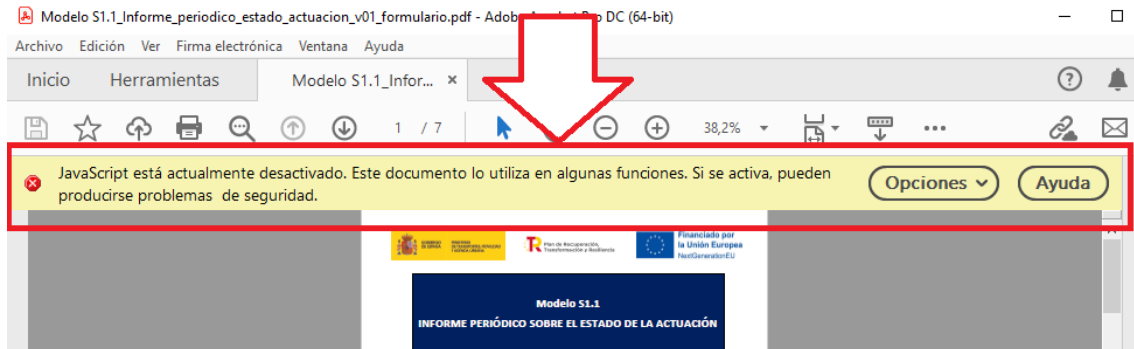

1. Seleccione el apartado de "Edición" en el menú del lector PDF.

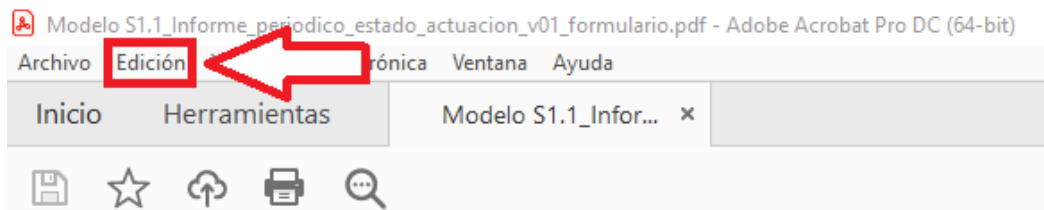

2. A continuación, seleccione la opción "Preferencias":

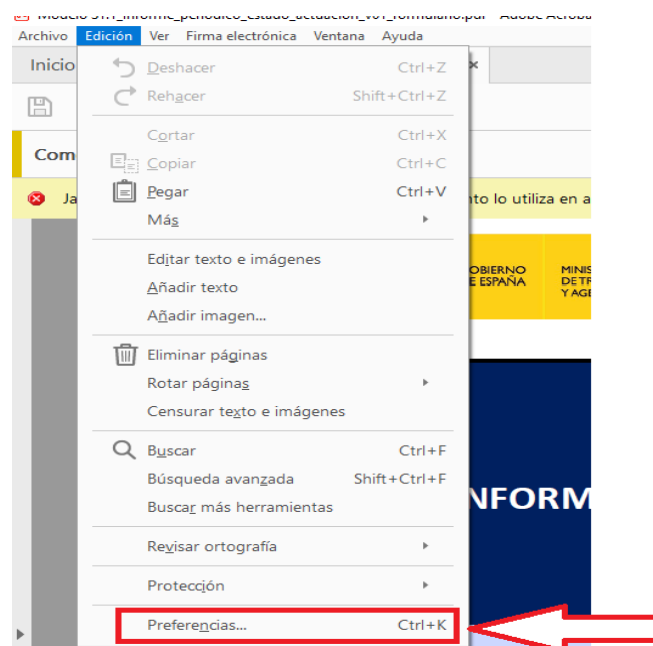

3. En la siguiente ventana debe Seleccionar “JavaScript” en el menú izquierdo de la ventana, marcar la opción “Activar JavaScript para Acrobat” y hacer clic en Aceptar.

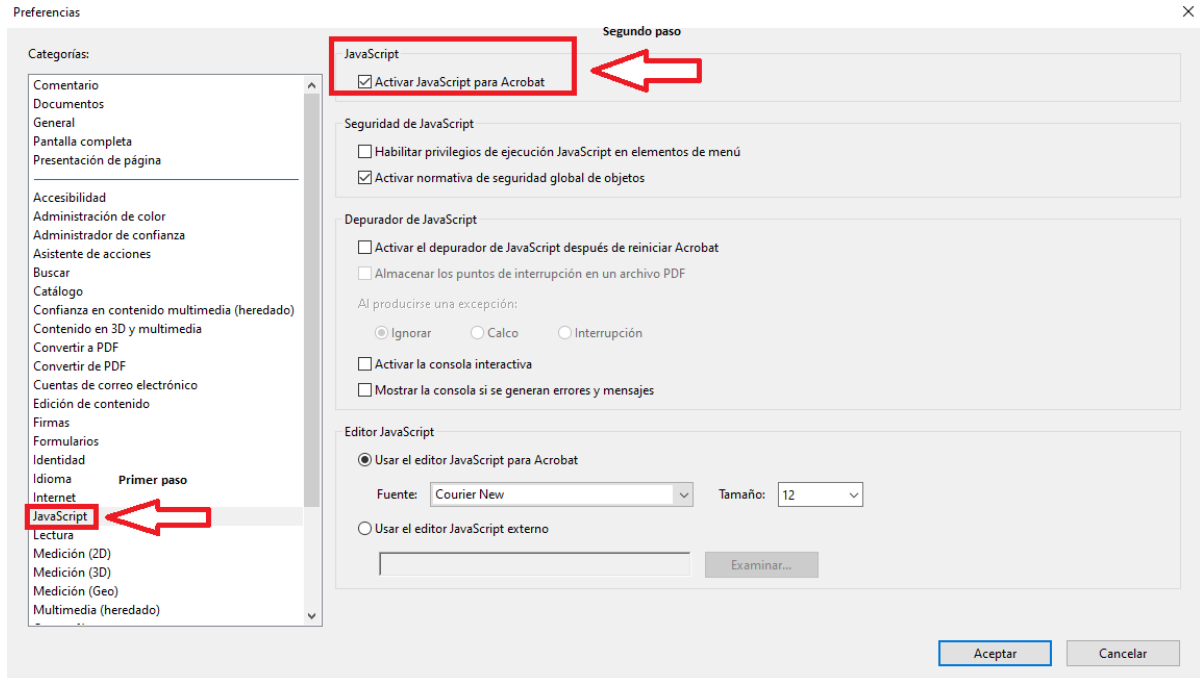

4. Cierre y abra de nuevo el modelo S1.1 “Informe periódico sobre el estado de la actuación, convocatoria 2022” y compruebe que no aparece el mensaje de error indicado en la primera cuando lo vuelva a abrir el mensaje de desactivación del complemento JavaScript para proceder a cumplimentar el formulario de manera correcta.

ANEXO II. Configuración de AutoFirma

Los pasos a seguir para la configuración de AutoFirma son:

1. Abrir la aplicación AutoFirma. Verá la siguiente pantalla.

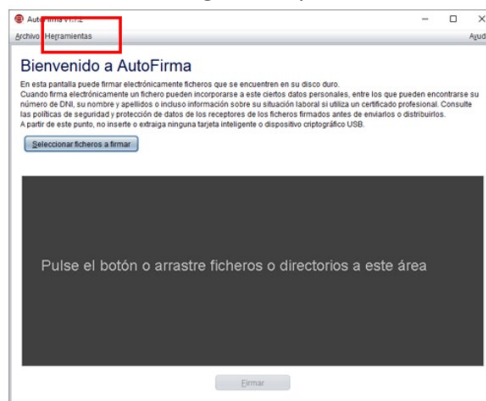

2. En el menú Herramientas seleccione la Opción "Preferencias".

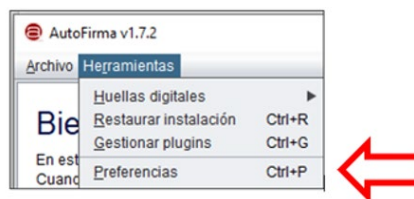

3. Se desplegará una nueva ventana en la que debe pulsar sobre la opción "Configurar Formatos".

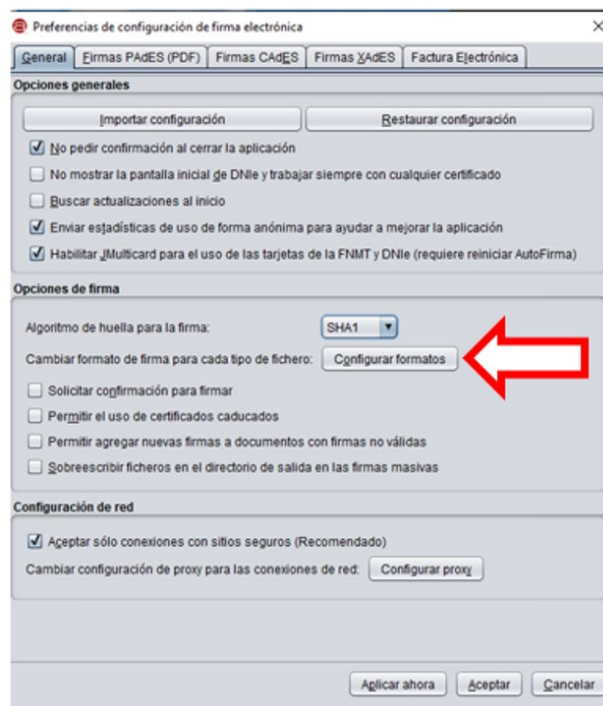

4. En la siguiente ventana, se debe comprobar que el formato de firma de los documentos PDF sea ***"PADES"***.

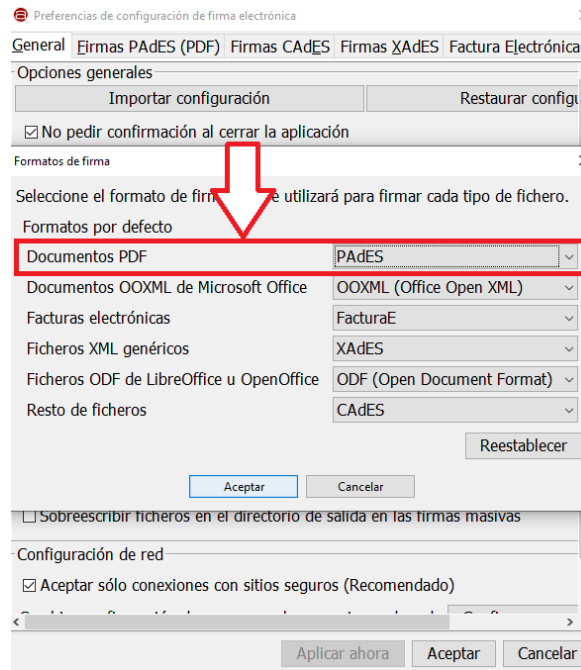

En caso contrario, haga clic en el desplegable y seleccione el formato ***"PADES"***.

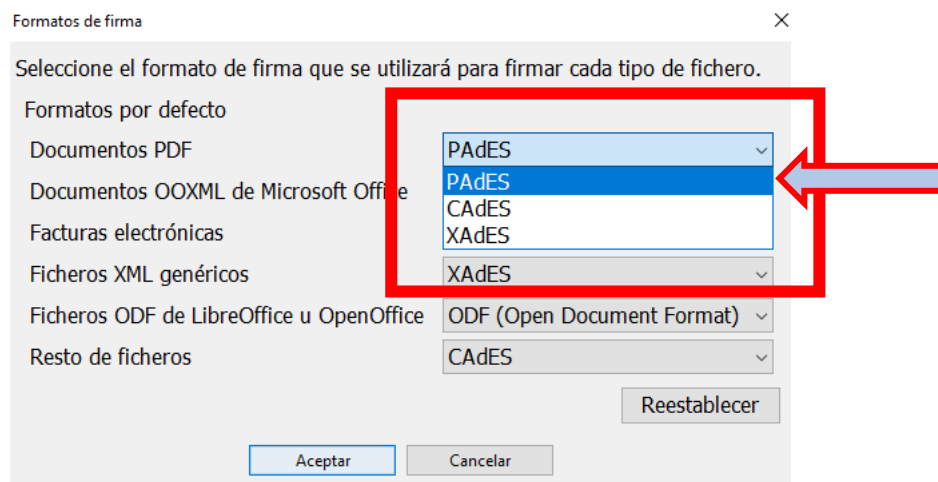

5. Haga clic en ***Aceptar*** y a continuación proceda con la firma del documento.